



## VÁROS POLGÁRMESTERE

2051 Biatorbágy, Baross Gábor utca 2/a • Telefon: 06 23 310-174/213 mellék  
Fax: 06 23 310-135 • E-mail: polgarmester@biatorbagy.hu • www.biatorbagy.hu

### **ELŐTERJESZTÉS**

#### **Az Orsósmagnó Múzeum Biatorbágyra telepítésével kapcsolatos kérdésekről (ingatlan kiválasztása)**

Az oktatási és kulturális bizottság 20/2015. (I. 26.) számú határozata értelmében tovább folytatódik az Orsósmagnó Múzeum Biatorbágyra telepítésének előkészítése. Az együttműködési megállapodást megelőzi a gyűjtemény elhelyezésére alkalmas ingatlan kiválasztása.

Kérem a tisztelt képviselő-testület döntését az Orsósmagnó Múzeum számára alkalmas ingatlan kijelöléséről, és a felújítási munkák előkészítésének, megtervezésének és kivitelezésének elindításához szükséges költségekre .... Ft biztosítását Biatorbágy város ... évi költségvetésének terhére.

Biatorbágy, 2015. február 13.

**Tarjáni István**  
**polgármester**

**Határozati javaslat**  
**Biatorbágy Város Önkormányzat Képviselő-testületének**  
**/2015. (..) számú határozata**

**Az Orsós magnó Múzeum Biatorbágyra telepítésével kapcsolatos kérdésekről**  
**(ingatlan kiválasztása)**

A képviselő-testület megtárgyalta az Orsós magnó Múzeum Biatorbágyra telepítésével kapcsolatos előkészületeket. A gyűjtemény elhelyezésére a .... szám alatti ingatlant jelöli ki. A felújítási munkák előkészítésének, megtervezésének és kivitelezésének költségeire a város ..... évi költségvetésében .... forint fedezetet biztosít.

Felelős: polgármester

Határidő:

A végrehajtást végzi: BEV

Helyrajzi szám: 1495

Területe: 987 m<sup>2</sup>

Címe: 2051 Biatorbágy, Szent László u. 8.

### Műszaki leírás

Közműellátottság:

Az ingatlan részben közművesített. Gáz-és csatornabeállítás telken belül, telefonkábel és áramellátás az épületben, vízvétel a konyhába bevezetett kerti fúrt kútról.

Az épület oldalhatáron álló, 1 szintes, verandás, a belső szoba alatt alápincézett, két világháború között épült polgári lakóház.

Négyzetalaprajzú, vegyesfalazatú, vakolt homlokzatú kontyolt nyeregtetős épület palafedéssel. Alapozás és lábazat sósúti kőből készült. Külső nyílászárói eredetiek. Az utcai homlokzati, valamint a kertre néző konyhai ablak többosztatú. A nyílászárók körül vakolt szalagkeret, az ablakok felső vízszintes osztásával egy magasságban fogazott osztópárkány húzódik. A homlokzatot tagozatos főpárkány zárja. A homlokzat és a lábazat vakolt kivitelű. Az esővíz levezetésére ereszcsonna készült.

Kertben fatároló és mellékhelyiség található.

Kémény-nyílások a konyhában, a szobában és a kamrában kerültek kialakításra.

Belső kialakításában fafödémes, az utcafronttal párhuzamosan húzódik az 50 cm vastag tartófal, mely 2 traktusra osztja a lakásat. A belső válaszfalak építőanyaga tégl, vakolattal ellátott, meszelt. A lakótér egy oszlopos, nyitott verandán keresztül közelíthető meg.

Az épület belmagassága cca. 3,35 méter, lakóterülete cca. nettó 80 nm, melyben két, azonos méretű, egymásból nyíló szoba, egy kamra, egy konyha, valamint előtér és pincelejáró/padlásfeljáró található.

Az ingatlanon vezetékes vízbekötés nincs, ivóvíz a kertben lévő kútból az épület konyhájában lévő kifolyóra van bevezetve, a szennyvízelvezetés nincs megoldva. Az ingatlan fűtését a helyiségekbe felállított vaskályha biztosította.

#### Épületdiagnosztika:

Az épület leromlott műszaki állapotú, jelen állapotában, többek között a közművezettség hiánya miatt is, használatra nem alkalmas. A külső falakon vizesedés nyoma nem látható, a belső falak a kamra kivételével szárazak. A falak belső oldalán több helyen repedések nyomai, a mennyezet is táblásan repedezett, vakolata néhol leomlott. A kamrában található sarki repedés és fal vizesedésének oka a tetőről lefolyó esővíz elvezetésének hiányából eredő süllyedés. Az udvari homlokzaton meg kell szüntetni a lefolyó ereszcsonnát, áthelyezése után meg kell oldani a tetőről lefolyó esővíz elvezetését.

A tető fa szerkezete nem hullámos, pala héjalása nagyrészt megfelelő. Ereszalja vakolt.

Az épület ablakai fából készült kapcsolt gerébtokos ablakok, nem hőszigeteltek, régiek, azok felújítása, cseréje javítana az épület hőtechnikai tényezőjén. Az ablakok körül húzódo keret mállik.

A szobák és az előtér hajópadlóval burkoltak, a burkolat egyenetlen, kopott állapotú. A konyha és a kamra mozaiklappal borítottak. A burkolatok régiek, az aljzaton elmozdulásra utaló jel nem látható. A belső falak vakoltak, meszeléssel ellátottak. A belső fa nyílászárók felújítandók.

A ház nem hőszigetelt. Összességében az épület a korához képest kielégítő műszaki állapotban van, a burkolatok és az épületgépészet elavultak, de a lakórész belüli kisebb vizesedés megoldható, szemrevételezéssel megállapíthatóan statikailag jó állapotú.

A tető fa szerkezete átvizsgálásra, javításra, a palahéjazat és a bádогоzás cserére szorul. Az épület a pince fölötti földem statikai vizsgálata nélkül közösségi használatra nem alkalmas. A tetőtér földemcsere nélkül nem beépíthető.

A belső szoba alatt húzódo pince belülről, a lépcsőházból közelíthető meg. A lejáró lépcső valamint a padlásra felvezető lépcső fa szerkezetű, szemrevételezéssel nem biztonságos.

Biatorbágy  
Szent László 8.

Alaprajz

M 1:50

2015.02.10

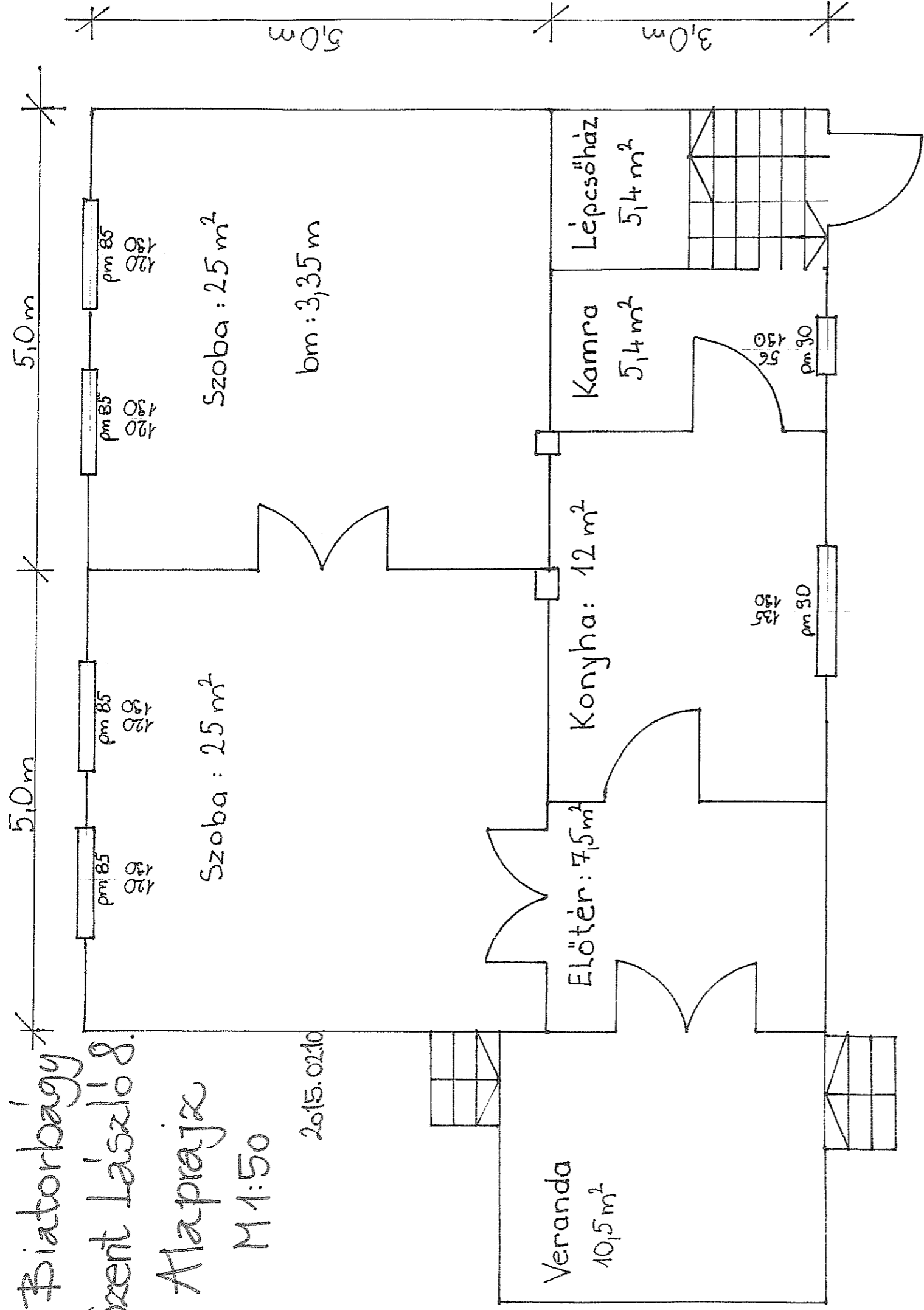

Budakörnyéki Földhivatal  
1036. Budapest  
Lajos u 160-162.

**BIATORBÁGY**  
település  
belterület  
fekvés

# HELYSZÍNRAJZ

**1518/3**  
Helyrajzszám

Adatszolgáltatás a  
**8593/2008**  
iktatószám alapján.



65-312-431

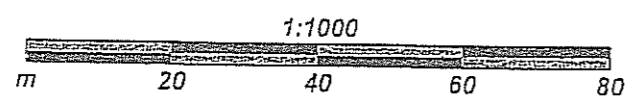

Budapest, 2008 DECEMBER 11 09:43



A térkép sokszorosítása csak a tulajdonos Nemzeti Kataszteri Program Kft. engedélyével lehetséges

Helyrajzi szám: 1518/4

Területe: 1918 m<sup>2</sup>

Címe: 2051 Biatorbágy, Viadukt u. 6

### Műszaki leírás

Közműellátottság:

Az ingatlan összközműves, a gázbeállítás telken belül található. A kábelek kültéri vezetése igénytelen.

Az épület szabadonálló beépítésű, 3 szintes (pince+földszint+emelet), feltehetően a 19. század végén épült, helyi védelem alatt álló épület. Eredetileg a vasútállomás kiszolgáló épülete volt, mint vasúti őrház működött a mellette álló, mára lebontott másik épülettel együtt.

A négyzetalaprajzú, téglalapítású, nyerstéglahomlokzatú, oromfalas épület nyeregtetővel ellátott, cseréphejazatot kapott. Külső nyílászárói eredetiek. Az utcai homlokzat szélső ablakai hatosztatúak, a középsők keskenyek, háromosztatúak. Az oldalsó nyílászáró némelyikét befalazták. Az oromzaton kiemelt keretezésű körablak, a tetővonal mentén lépcsőzetes dísz, az emeleti mellvéd magasságában osztópárkány található. Az esővíz elvezetésére ereszcsonna készült.

Az épület téglalapazata a nyerstéglahomlokzat része.

Belső kialakításában fáfödemes, az utcafronttal párhuzamosan húzódik az 50 cm vastag tartófal, mely 2 traktusra osztja a lakásokat. A belső válaszfalak építőanyaga valószínűleg téglalapítású, vakolattal ellátott, meszelt. A földszinti és az emeleti lakások egymástól elszeparáltan helyezkednek el az épületben. Az emeleti lakás egy belső lépcsőházból közelíthető meg. A lépcsőház és az előtér között szerelt fal található. A lépcsőházból vezet a lejárati ajtó a pincébe is. A levezető falépcső korhadt, rossz állapotú. A pincehelyiség földpadlós.

Az emeleti lakás lakóterülete cca. nettó 77 nm, melyben két, azonos méretű szoba, egy fürdőszoba, egy konyha, valamint közlekedő és előtér található.

Az épület belmagassága cca. 3,35 méter. Az előtérben nem működő vegyestüzelésű kazán áll, a lakóhelyiségekben radiátoros hőleadással. A fürdőszobai melegvizet villanybojler állítja elő.

## Épületdiagnosztika:

Az épületföldszinti lakását bérlő lakja. Az üres, felújítandó emeleti lakórésze leromlott műszaki állapotú, jelen állapotában nem használható. A külső falakon vizesedés nyoma nem látható, a belső falak szárazak, a vízvezetékek elfagyása ellenére nedvesség sehol sem tapasztalható. A tető fa szerkezete nem hullámos, cserép héjalása nagyrészt megfelelő, bár az oromfalnál minden oldalon hiányos. Ereszdeszkázata korhadt. Az ereszcatorna nyugati, utcafronti sarkán a lefolyócsatorna szétcsúszott.

Az épület ablakai fából készült kapcsolt gerébtokos ablakok, nem hőszigeteltek. Az utcafront felőli homlokzaton hiányos egy ablakszárny.

A szobák hajópadlóval burkoltak, a burkolat egyenetlen, kopott állapotú. A vizes helyiségek mozaiklappal borítottak, a fürdőszoba oldalfalai csempézettek. A burkolatok régiek, az aljazaton elmozdulásra utaló jel nem látható. A fürdőszoba felszereltsége: kád, mosdó, WC, villanybojler. A konyha szintén mozaiklappal burkolt, meszelt falas, vizesblokknál csempeborítással. A belső fa nyílászárók felújítandók.

A ház nem hőszigetelt. Összességében az épület a korához képest kielégítő műszaki állapotban van, a burkolatok és az épületgépészet elavultak, de a lakórész belül nem vizesedik, szemrevételezéssel megállapíthatóan statikailag jó állapotú.

A külső nyílászárók régiek, nem hőszigeteltek, azok felújítása, cseréje javítana az épület hőtechnikai tényezőjén.

A tető fa szerkezete átvizsgálásra, javításra, a cseréphéjazat és a bádogozás cseréjére szorul. Az épület a földem statikai vizsgálata nélkül közösségi használatra nem alkalmas.

Az épület alatt húzódó pince belülről, a lépcsőházból közelíthető meg. A lejáró lépcső korhadt, rossz állapotú, fa szerkezetű. Maga a pince nem vizes, ellenben esőzéskor a magasan álló talajvíz okoz problémát.



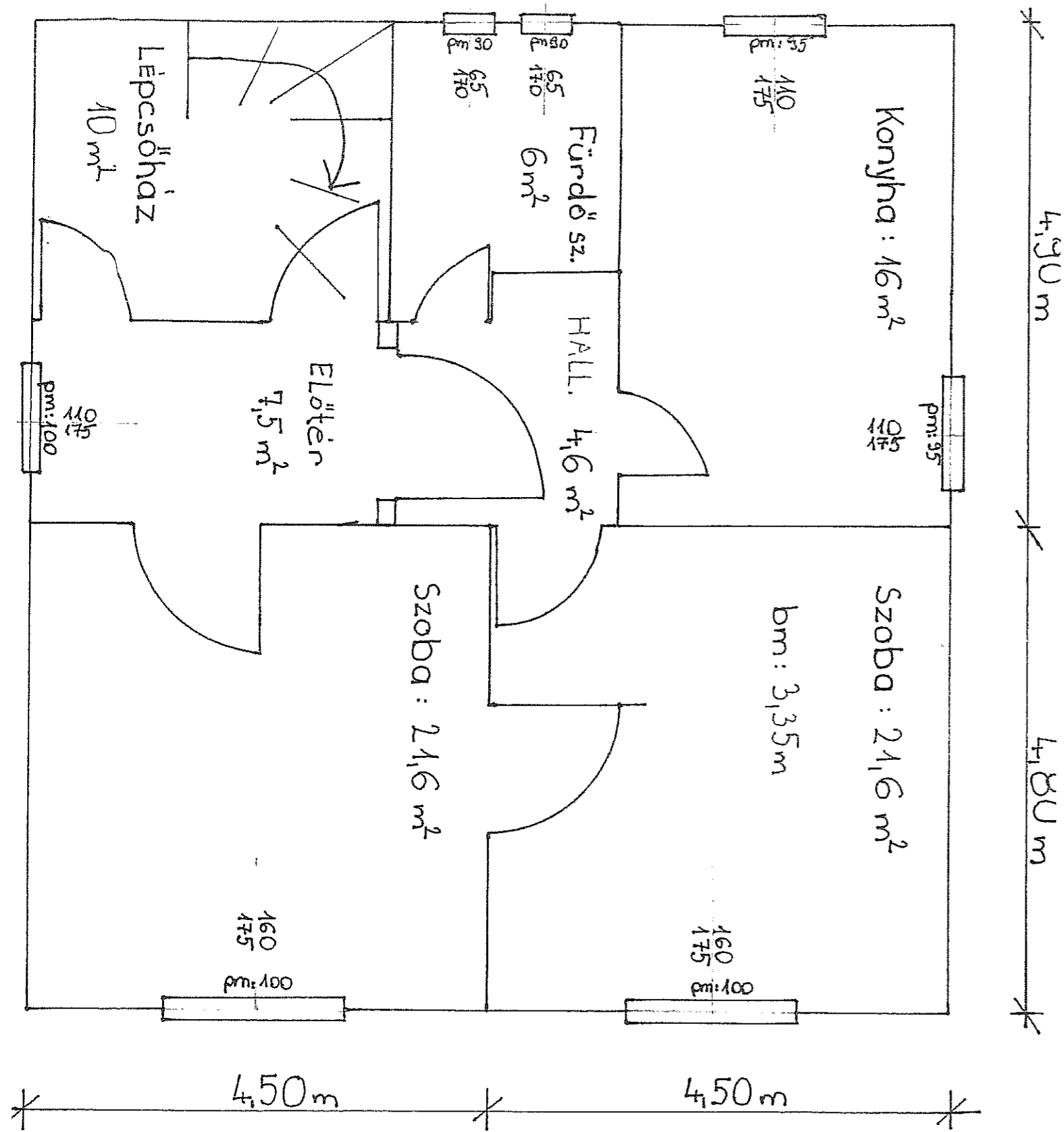

Biatorbágy  
 Viadukt u.6.  
 Alaprajz (emelet)  
 M1:50  
 2015.02.10.

Budakörnyéki Földhivatal  
1036. Budapest  
Lajos u. 160-162.

**BIATORBÁGY**  
település  
belterület  
fekvés

# HELYSZÍNRAJZ

**1518/3**  
Helyrajtszám

Adatszolgáltatás a  
**8593/2008**  
iktatószám alapján.



65-312-431

236605

63171

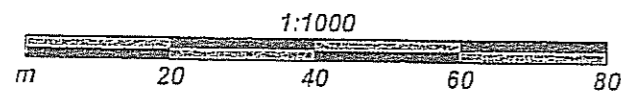

Budapest, 2008 DECEMBER 11 09:43



A térkép sokszorosítása csak a tulajdonos Nemzeti Kataszteri Program Kft. engedélyével lehetséges

Budakörményi Földhivatal  
Budapest Lajos utca 160-162.

Oldal: 1

Nem hiteles tulajdoni lap - Szemle másolat

Megrendelés szám: 30018/89397/2011

2011. 10. 12

BIATORBÁGY  
Belterület 1518/4 helyrajzi szám

Szektor : 53

I. RÉSZ

1. Az ingatlan adatai:

alrészlet adatok művelési ág/kivett megnevezés/	min.o	terület ha m2	kat.t.jöv. k.fill	alcsőtály adat ter. kat. : ha m2 k.fi
----------------------------------------------------	-------	------------------	----------------------	---------------------------------------------

1. Kivett lakóház, udvar, gazdasági épület	0	1918	0.00	
--------------------------------------------	---	------	------	--

II. RÉSZ

2. tulajdoni hányad: 1/1

bejegyző határozat, érkezési idő: 59160/1993.09.28

jogcím: tulajdonba adás

jogállás: tulajdonos

név: BIATORBÁGY VÁROS ÖNKORMÁNYZATA

cím: 2051 BIATORBÁGY Baross utca 2/A.

III. RÉSZ

NEM TARTALMAZ BEJEGYZÉST

Ez a tulajdoni lap kőzérdekű bejelentés, javaslat, vagy panasz elbírálása céljából került kiadásra. Másra nem használható.

TULAJDONI LAP VÉGE

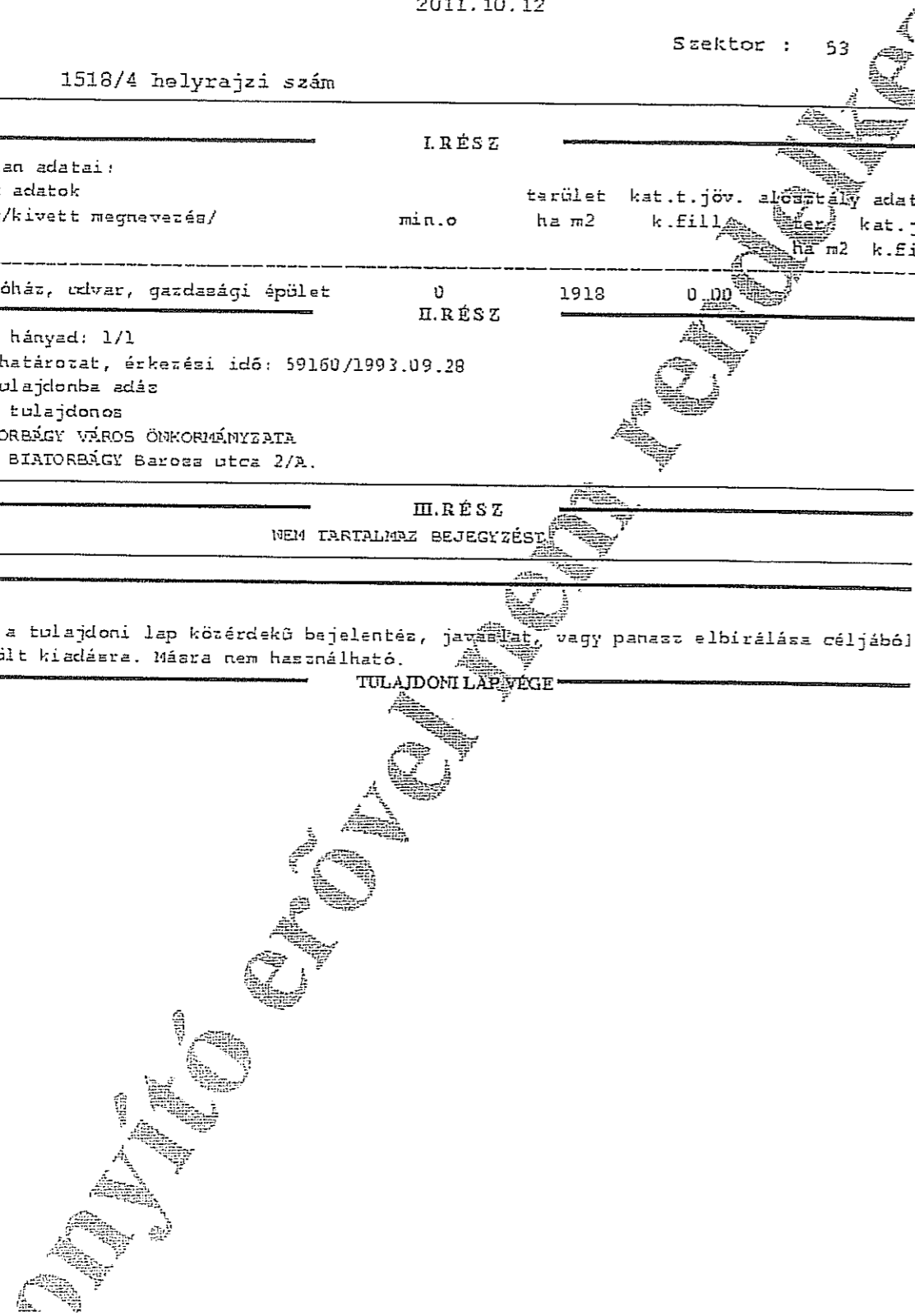

Nem hiteles tulajdoni lap

Budakörmeyéki Földhivatal  
Budapest Lajos utca 160-162.

Oldal: 1

Nem hiteles tulajdoni lap - Szemle másolat

Megrendelés szám: 30018/89400/2011

2011.10.12

BIATORBÁGY

Szektor : 53

Belterület 1518/3 helyrajzi szám

I. RÉSZ

1. Az ingatlan adatai:

alrészlet adatok

művelési ág/kivett megnevezés/

min.o

terület ha m2	kat.t.jöv. k.fill.	előirtály adat	kat.- k.fi
------------------	-----------------------	-------------------	---------------

. Kivett lakóház, udvar, gazdasági épület

0

1191

0,00

II. RÉSZ

2. tulajdoni hányad: 1/1

bejegyző határozat, érkezési idő: 59160/1993.09.28

jogcím: tulajdonba adás

jogállás: tulajdonos

név: BIATORBÁGY VÁROS ÖNKORMÁNYZATA

cím: 2051 BIATORBÁGY Baross utca 2/A.

III. RÉSZ

NEM TARTALMAZ BEJEGYZÉST

Ez a tulajdoni lap közérdekű bejelentés, javaslat, vagy panasz elbírálása céljából került kiadásra. Másra nem használható.

TULAJDONI LAP VÉGE

Nem hiteles tulajdoni lap

2011.10.12. 16:55

lajdoni lap

Helyrajzi szám: 454

Területe: 2730 m<sup>2</sup>

Címe: 2051 Biatorbágy Nagy utca 31.

### Műszaki leírás

Közműellátottság:

Az ingatlan összközműves.

Az épület oldalhatáron álló beépítésű, az 1900-as évek elején épült parasztház. Az eredeti ház oszlopos verandás parasztház, szoba-konyha-szoba beosztással, A későbbiekben hozzáépítésre került még egy konyha és egy szoba. A harmadik épületrész 80 nm alapterületű, tárolásra szolgáló helység.

Az épület lakórészének alapozása, körítő falai sóskúti kőből készültek, a belső válaszfalak építőanyaga valószínűleg vályogtégla. A földem az első két épületrésznél hagyományos fagerendás, a hátulsi szoba kivételével nád stukatúrral borított, vakolt, meszelt. A nyeregterő héjalása pala, illetve cserép. Az esővíz elvezetésére a kert felől ereszcsonna készült, a ház oldalhatár felőli részén a vízvezetés nem megoldott.

A vizsgált ingatlan lakóterülete (az első két rész) cca. nettó 105 nm, melyben három szoba, két fürdőszoba és két konyha található. Az első ütemben épült részben szoba, konyha, szoba elosztást találunk, a konyha felől külön bejárattal a verandáról. A második ütemben épült házrészben konyha készült külön bejárattal, melyből leválasztásra került egy fürdőszoba, káddal, mosdóval, wc-vel. Önálló bejárattal készült a következő szoba is, melyből válaszfallal külön fürdőszobát alakítottak ki, zuhanyzóval, mosdóval, wc-vel. Az épület alatt cca. 20 nm-es boltíves borospince van.

Az épület első részének belmagassága cca. 2,8 méter, a második részben ennél alacsonyabb, 2,4 méter körül. A fűtés a második ütemben épült házrészben gázcirkóról üzemel radiátorokkal. az első házrész szobáiban villany hőtárolós kályhák, a konyhában régi cserépkályha a hőleadó.

Az épület folytatásaként hozzáépített 80nm-es épületrész beton alapra, beton földemmel épült, jelenleg tárolásra szolgál.

A telken lévő melléképület a korábbi nyári konyha, illetve állattartásra szolgáló helyiségek.

#### Épületdiagnosztika:

Az épület lakórésze bár nem lakott és régóta nem került felújításra, mégis jó műszaki állapotú. A külső falakon vizesedés nyoma látható, ellenben a belső falak szárazak, nedvesség sehol sem tapasztalható. A tető fa szerkezete nem hullámos, a pala és a cserép héjalása is hibátlan. Az ereszcsonna jó állapotú, a funkcióját betölti.

Az épület ablakai fából készült kapcsolt gerébtokos ablakok, nem hőszigeteltek. A helyiségek falai meszeltek. A ház hátsó falán néhol a mennyezet felől vízszintes illetve haránt irányú hajszálrepedések láthatók, melyek azonban lényeges mozgásra nem utalnak. Az utcafront felőli falon, a földemtől lefelé, az egyik ablak felett mélyebb repedés látható, mely valószínűleg a főútvonalon megnövekedett forgalomnak tulajdonítható.

Az utcafront felőli szoba hajópadlóval burkolt, a második szoba parkettás, a harmadik pvc-vel fedett. A vizes helyiségek kővel borítottak, a fürdőszobák oldalfalai csempézettek. A burkolatok régiiek, de nem sérültek, az aljazaton elmozdulásra utaló jel nem látható.

A ház nem hőszigetelt, de a közel 60 cm vastagságú falak hőszigetelő tulajdonsága megfelelő.

Összességében az épület a korához képest jó műszaki állapotban van, a burkolatok és az épületgépészet elavultak, de a lakórész belül nem vizesedik, szemrevételezéssel megállapíthatóan statikailag jó állapotú. A kisebb haránt irányú repedések jelentős elmozdulásra nem utalnak.

Bár hagyományos parasztházként a helyiségek egymás után helyezkednek el, de a verandára nyitott bejáratokkal külön-külön is jól megközelíthetőek a lakrészek.

A külső nyílászárók régiiek, nem hőszigeteltek, azok felújítása, cseréje javítana az épület hőtechnikai tényezőjén.

A tető fa szerkezete megfelelő állapotú; a pala ugyan elavult tetőfedő anyag, de műszakilag hibátlan, sérülésmentes, ahogyan a cseréptető is. Az épület alatt húzódó, kifejezetten jó állapotú boltíves borospince növeli az ingatlan értékét.

# Helyszínrajz

Biatorbágy, Nagy utca 31. Hrsz: 454







Helyrajzi szám: 455/1

Területe: 1282 nm

Címe: 2051 Biatorbágy Nagy utca 33.

### Műszaki leírás

Közműellátottság:

Az ingatlan összközműves.

Az épület oldalhatáron álló beépítésű, az 1900-as évek elején épült parasztház. Az eredeti épület oszlopos verandás parasztház volt, ahol az eredeti tartóoszlopok sajnos már nincsenek meg, azokat fa gerendákkal cserélték ki. Az épület valószínűleg három különböző időszakban épült, mely részeket tűzfalak választanak el egymástól.

Az épület nagy része kőből épült, minden valószínűség szerint vályogot is alkalmaztak építőanyagként, tehát vegyes szerkezetű. A földem hagyományos fagerendás, a harmadik ütemben épült házrész kivételével nád stukatúrral borított, vakolt és meszelt. A nyeregtető héjalása az első épületrészben pala, a hátsó részekben cserép. Az esővíz elvezetésére a kert felől ereszcsonna készült, a ház oldalhatár felőli részén a vízvezetés nem megoldott, melynek következtében az épület ezen oldala vizesedik.

A vizsgált ingatlan lakóterülete (az első két rész) cca. nettó 117 nm, melyben három szoba, egy fürdőszoba, egy kazánház és egy konyha található. Az első ütemben épült részben szoba, konyha és kamra, szoba elosztást találunk. A második ütemben épült házrészben előszoba, fürdőszoba, kazánház és egy szoba készült. Az épület folytatásaként hozzáépített házrész cca. 54 nm, mely látszó fagerendás földemmel készült és jelenleg állattartásra szolgál. Az épület alatt boltíves borospince van.

A fűtés az első két házrész minden helyiségében gázkonvektorral üzemel.

Épületdiagnosztika:

Az épület régóta nem lakott, nem történt semmilyen felújítás, melyet mutat jelenlegi műszaki állapota. A külső falakon vizesedés nyoma látható, mely az utcafront és az oldalhatár felőli belső falain is jól látható. Ennek következményeként az utcafront felőli szoba oldalhatár felőli hátsó sarka kissé megsüllyedt, melyet mutatnak az

oldalfalon lévő haránt irányú repedések is. Az épület más részén elmozdulásra utaló jelet nem találtam.

A tető fa szerkezete nem hullámos, a pala és a cserép héjalása is jó állapotú. Az ereszcsonna csak az udvar felőli oldalon készült, mely jó állapotú, a funkcióját betölti.

Az épület ablakai fából készült kapcsolt gerébtokos ablakok, nem hőszigeteltek.

Az utcafront felőli szobában aljzatbeton van, a konyha linoleummal, a szobák hajópadlóval burkoltak. A fürdőszoba, a kazánház és az oda vezető előtér kővel borítottak, a fürdőszoba oldalai csempézettek. A burkolatok régiek, nem esztétikusak, de nem sérült, az aljzaton elmozdulásra utaló jel nem látható.

A ház nem hőszigetelt, de a közel 50 cm vastagságú falak hőszigetelő tulajdonsága megfelelő.

Összességében az épület a korának megfelelő műszaki állapotban van. A burkolatok és az épületgépészet elavultak, a lakórész teljes felújítást igényel. A vizesedés az ereszcsonna felhelyezésével megoldható lenne, a következményei az esztétikai felújítással javíthatók. Bár hagyományos parasztházként a helységek egymás után helyezkednek el, de a verandára nyitott bejáratokkal külön-külön is megközelíthetők a helységek. A külső nyílászárók régiek, nem hőszigeteltek, azok felújítása, cseréje javítana az épület hőtechnikai tényezőjén.

A tető fa szerkezete megfelelő állapotú; a pala ugyan elavult tetőfedő anyag, de műszakilag hibátlan, sérülésmentes, ahogyan a cseréptető is.

# Helyszínrajz

Biatorbágy, Nagy utca 33. Hrsz: 455/1

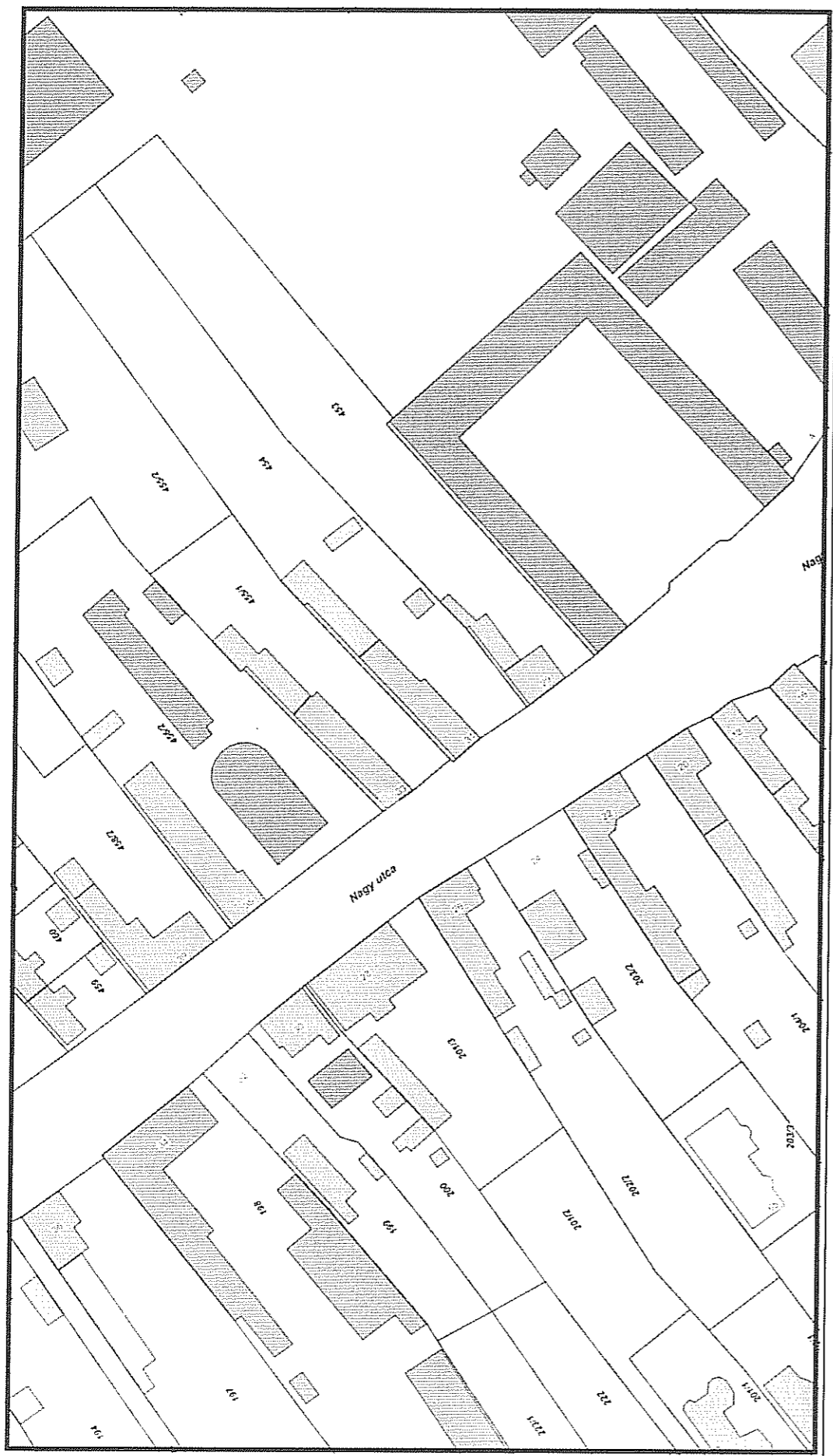

**Megjegyzés:**

- A rajzról mérással méretet levenni tilos.
- A méretek a helyszínen ellenőrizendőek.
- Az építési engedélyzési tervek nem minősülnek kivitelezési terveknek, azokat kivitelezésre felhasználni nem szabad.
- A méretek csak a tervezők tudásával és beleegyezésével lehet módosítani.
- A terv ismételt felhasználása csak az építésztervező tudásával és beleegyezésével lehetséges.
- A terv a hozzá tartozó szakági tervekkel együtt érvényes.
- A terv 0,00 szintje a keleti szárny bejárati előterének padlószintje.

W

**Tervezési feladat:**

**SZILY-FÁY KASTÉLY ÉSZAKI SZÁRNY  
BELSŐ FELÚJÍTÁSA,  
TANTERMEK KIALAKÍTÁSA,  
A KELETI ÉS NYUGATI SZÁRNY  
ALAGSORAINAK BELSŐ FELÚJÍTÁSA**

**Címe:**

2051 Biatorbágy, Nagy u.37.  
Hrsz:452

**megbízó:**

Biatorbágy Város Polgármesteri Hivatal  
2051 Biatorbágy, Baross G.u. 2/a.

**generál tervező:**

Vilma stúdió bt.  
1149 Budapest, Répásy u.10.

**építész:**

Marton Rozália  
É 13-1006

Villányi Norbert  
É 1-4705

1113 Budapest, Karolina út 34/a.  
+36 70 318 5439

**építés munkatárs:**

Kunczi András

**tartószerkezet:**

V.Nagy Zoltán  
T-T 01-7394  
+36 30 509 5667

**építésgépszet:**

Léderer György  
G-T-Tell 01-6009  
+36 20 919 1166

**építésvillamoság:**

Zental Csaba  
V-T 01-13714  
+36 20 399 6120

**tűvédelem:**

Kerényi Áron  
I-86/2008  
+36 20 254 6327

**Nyvi:**

**ÉPÍTÉSI ENGEDÉLYEZÉSI TERV  
MEGLÉVŐ ÁLLAPOT  
NYUGATI SZÁRNY PINCE SZINTI  
ALAPRAJZ**

**Méret:**

m = 1:100

**dátum:**

2014. március 31.

**M-03**

