



Város Polgármestere

2051 Biatorbágy, Baross Gábor utca 2/a. • Telefon: 06 23 310-174/218.

Fax: 06 23 310-135 • E-mail: igazgatas@biatorbagy.hu • www.biatorbagy.hu

Beszámoló

a Polgármester által átruházott hatáskörben, 2015. IV. negyedévben, szociális ügyekben hozott döntésekről

Tisztelt Egészségügyi és Szociális Bizottság!

Biatorbágy Város Önkormányzata Képviselő-testületének a 33/2011. (12.16.) Ör. sz. rendelettel módosított, az egyes pénzbeli és természetben nyújtott szociális ellátásokról szóló 7/2009. (10.30.) Ör. sz. rendelet 3. § (3) bekezdés alapján az alábbiakban teszek eleget a benyújtott kérelmekre, a jogosultság megállapítására, az ellátás folyósítására - esetleg elutasításának indokaira - vonatkozó beszámolási kötelezettségemnek.

A nyilvántartás adatai negyedévente kerülnek kiértékelésre, ill. összegzésre. Ennek segítségével képet kaphatunk az egyes segélyezési/ellátási formák iránti kérelmek mennyiségéről. Figyelemmel kísérhető továbbá, hogy az éves költségvetésben megállapított szociális keret terhére (2014. évben szociális hatáskör együttesen: 48.550,- eFt, melyből jegyzői hatáskör: 23.050,- eFt, polgármesteri hatáskör: 25.500,- eFt, 2015. évben szociális hatáskör együttesen: 32.410,- eFt, melyből jegyzői hatáskör: 6.910,- eFt, polgármesteri hatáskör: 25.500,- eFt) polgármesteri hatáskörben hozott döntések alapján összességében mennyi ellátás került folyósításra adott negyedévben, illetve nyomon követhető a jogszabályok módosításainak hatása.

Kérem a Tisztelt Bizottságot, hogy a beszámolót tárgyalja meg és az abban foglaltakat fogadja el.

Biatorbágy, 2016. január 11.

Tisztelettel:

Tarjáni István s.k.
polgármester

Melléklet:

Beszámoló a Polgármester által átruházott hatáskörben, 2015. IV. negyedévben, szociális ügyekben hozott döntésekről



Város Polgármestere

2051 Biatorbágy, Baross Gábor utca 2/a. • Telefon: 06 23 310-174/218.

Fax: 06 23 310-135 • E-mail: igazgatas@biatorbagy.hu • www.biatorbagy.hu

Beszámoló

a Polgármester által átruházott hatáskörben, 2015. IV. negyedévben, szociális ügyekben hozott döntésekről

Biatorbágy Város Önkormányzat Képviselő-testületének az egyes pénzbeli és természetben nyújtott szociális ellátásokról szóló 7/2009. (10. 30.) Ör. sz. rendelete, Biatorbágy Város Önkormányzat Képviselő-testületének a személyes gondoskodást nyújtó ellátásokról szóló 9/2009. (10. 30.) Ör. számú rendelete, valamint Biatorbágy Város Önkormányzat Képviselő-testületének az egyes gyermekjóléti ellátásokról szóló 8/2009. (10.30.) Ör. számú rendelete értelmében a Képviselő-testület hatáskörébe tartozó egyes pénzbeli, valamint természetben nyújtott szociális ellátások:

Rászorultságtól függő pénzbeli ellátások

1. Települési támogatás – **lakhatási** támogatás (2015.02.28-ig jegyzői hatáskörben nyújtott lakásfenntartási támogatás)
2. Települési támogatás – **gyógyszertámogatás** (2015.02.28-ig méltányossági közgyógyellátás)
3. Települési támogatás – **ápolási** támogatás (2015.02.28-ig méltányossági ápolási díj)
4. Rendkívüli települési támogatás – **eseti** támogatás (2015.02.28-ig önkormányzati segély – felnőtt rászorultságra tekintettel)
5. Rendkívüli települési támogatás – **eseti** támogatás (2015.02.28-ig önkormányzati segély – gyermeket gondozó család rászorultságra tekintettel)
6. Rendkívüli települési támogatás – **temetési** támogatás (2015.02.28-ig önkormányzati segély – temetési költségekre tekintettel)
7. **Kamatmentes szociális kölcsön**
8. **Gyermekszületési támogatás**

Rászorultságtól függő természetbeni ellátások

9. Települési támogatás – **hátralékkezelési** támogatás (2015.02.28-ig adósságkezelési szolgáltatás)
10. **Köztemetés**
11. **Szociális étkezés**
 - 11.1. Intézményi étkeztetési térítési díjkedvezmény (gyermekek)
 - 11.2. Étkeztetés (felnőtt korúak)
12. **Tüzelő támogatás**

RÁSZORULTSÁGTÓL FÜGGŐ PÉNZBELI ELLÁTÁSOK

1. Települési támogatás – lakhatási támogatás

A szociális igazgatásról és szociális ellátásokról szóló 1993. évi III. törvény (a továbbiakban: Szt.) alapján 2015.02.28-ig jegyzői hatáskörben **lakásfenntartási** támogatás nyújtására volt lehetőség. A pénzbeli támogatás a szociálisan rászoruló háztartások részére nyújtott segítséget az általuk lakott lakás fenntartásával kapcsolatos rendszeres kiadások viseléséhez, egy éves időtartamra. Az Szt. 2015.03.01-jén hatályba lépő változásai értelmében ez a támogatási forma ettől az időponttól nem állapítható meg, a meglévő támogatások a jogosultságot megállapító **határozatban megjelölt időtartamig** folyósíthatóak.

Az Szt. ugyanakkor lehetőséget biztosított az önkormányzatok részére, hogy helyi rendeletükben a lakásfenntartási támogatás helyett, ugyanazon célra települési támogatást nyújtson. A Képviselő-testület 2015.02.26-ai ülésén döntött **lakhatási támogatás formájában nyújtható települési támogatás** megállapításának és folyósításának feltételeiről. Az Igazgatási Osztály valamennyi, lakásfenntartási támogatásban részesülő személyt kiértékelte a jogszabályi változásról, valamint új nyomtatvány megküldésével tájékoztatást nyújtott a további támogatási lehetőségről.

A kérelmek elbírálása során a jövedelem vizsgálatán túl figyelembevételre kerül a támogatott lakás nagysága, valamint az igazolt fenntartási kiadások összege. A támogatási összeg egy éves időtartamra **5.000,- Ft/hó** (egyszemélyes háztartás esetén, ahol a jövedelem nem haladja meg a 42.750,- Ft-ot: **7.000,- Ft/hó**).

Fentieknek megfelelően 2015. IV. negyedévben lakhatási támogatás tárgyában összesen **16 db kérelem** került beadásra, melyből

- **8 fő** részére (közülük 7 fő esetében 5.000,- Ft/hó/fő összegben, 1 esetben 7.000,- Ft/hó/fő összegben), **összesen 42.000,- Ft összegben megállapításra** került a támogatás,
- **2 fő esetében az eljárás megszüntetésre** került (a kiírt hiánypótlási felszólítás nem teljesítése miatt),
- **2 fő esetében a kérelem elutasításra** került, jogosultsági feltételek hiánya miatt,
- **1 fő esetében a folyósítás megszüntetésre** került,
- további **3 ügyben az eljárás folyamatban** van.

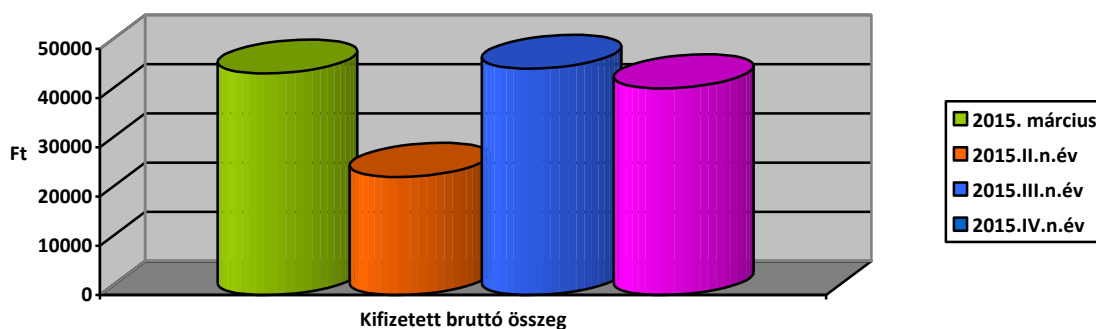
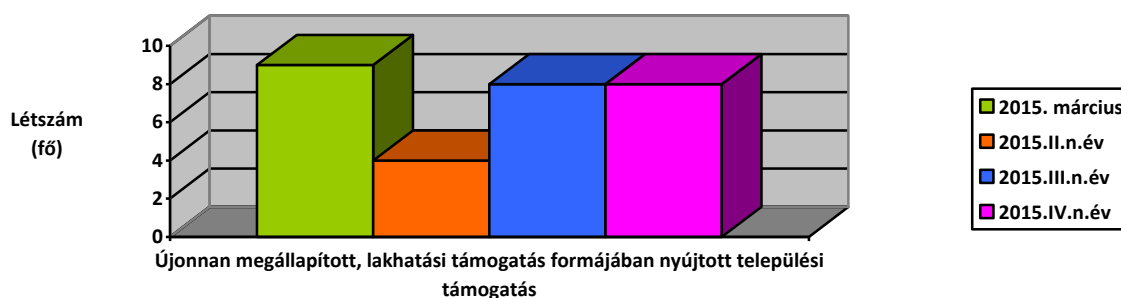

2. Települési támogatás – gyógyszerátogatás

Az Szt. alapján közgyógyellátás állapítható meg a szociálisan rászorult személy részére az egészségi állapota megőrzéséhez és helyreállításához kapcsolódó kiadásainak csökkentése érdekében. Azon személyek részére, akik a törvényi feltételek alapján nem voltak közgyógyellátásra jogosultak, 2015.02.28-ig **méltányossági közgyógyellátás** biztosítására volt lehetőség, helyi rendelet alapján.

Az Szt. 2015.03.01-jén hatályba lépő változásai értelmében ez a támogatási forma ettől az időponttól nem állapítható meg, a meglévő támogatások a jogosultságot megállapító **határozatban (illetve a „közgyógyigazolványon”)** **megjelölt időtartamig** folyósíthatóak.

Az Szt. ugyanakkor lehetőséget biztosított az önkormányzatok részére, hogy helyi rendeletükben ezen támogatási forma helyett, hasonló célra pénzbeli települési támogatást nyújtsanak. A Képviselő-testület 2015.02.26-ai ülésén döntött **gyógyszerátogatás formájában nyújtható települési támogatás** megállapításának és folyósításának feltételeiről. Az Igazgatási Osztály valamennyi, méltányossági közgyógyellátásban részesülő személyt kiértékelte a jogszabályi változásról, valamint új nyomtatvány megküldésével tájékoztatást nyújtott a további támogatási lehetőségről.

A kérelmek elbírálása során a jövedelem vizsgálatán túl figyelembevételre kerül a háziorvos és gyógyszerár által igazolt, rendszeres gyógyszerkiadások összege. A támogatási összeg egy éves időtartamra a gyógyszerköltség mértéke, de **legfeljebb 6.000,- Ft/hó**.

2015. IV. negyedévben gyógyszer támogatás formájában nyújtható települési támogatás iránt **14 fő** nyújtott be kérelmet Hivatalunkhoz, melyből:

- **13 fő** részére a **pénzbeli gyógyszer támogatás került megállapításra, összesen 78.970,- Ft összegben,**
- **1 fő kérelmező** esetében a **kérelem elutasításra** került a rendeletben rögzített jövedelemhatár túllépése miatt.

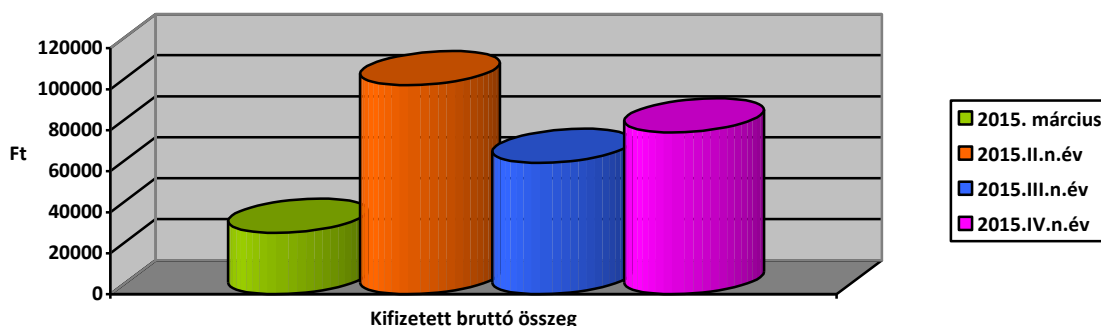
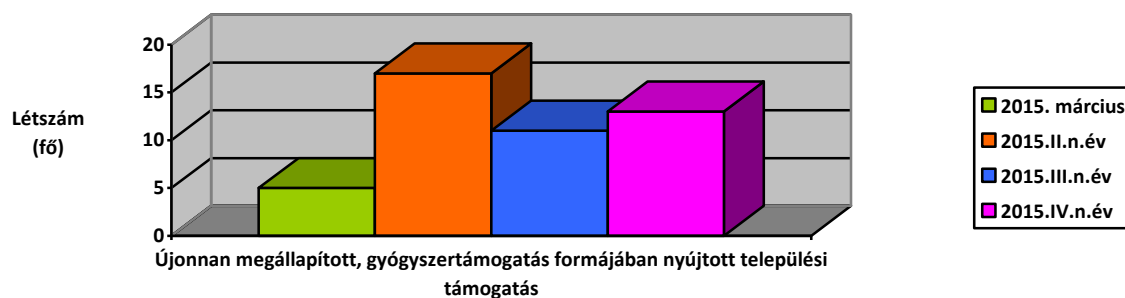

3. Települési támogatás – ápolási támogatás

Az Szt. alapján az ápolási díj a tartósan gondozásra szoruló személy otthoni ápolását ellátó nagykorú hozzátartozó részére biztosított anyagi hozzájárulás. Az ápolási díjat súlyosan fogyatékos vagy tartósan beteg 18 év alatti ápolat személy esetén a járási hivatal állapítja meg. Azon személyek részére, akik a törvényi feltételek alapján nem voltak ápolási díjra jogosultak, 2015.02.28-ig **méltányossági ápolási díj** megállapítására volt lehetőség, helyi rendelet alapján.

Az Szt. 2015.03.01-jén hatályba lépő változásai értelmében ez a támogatási forma ettől az időponttól nem állapítható meg, a meglévő jogosultságok **2015.02.28-ig álltak fenn.**

Az Szt. ugyanakkor lehetőséget biztosított az önkormányzatok részére, hogy helyi rendeletükben ezen támogatási forma helyett, hasonló célra települési támogatást nyújtsanak. A Képviselő-testület 2015.02.26-ai ülésén döntött **ápolási támogatás formájában nyújtható települési támogatás** megállapításának és folyósításának feltételeiről. Az Igazgatási Osztály valamennyi, méltányossági ápolási díjban részesülő személyt kiértékelte a jogszabályi változásról, valamint új nyomtatvány megküldésével tájékoztatást nyújtott a további támogatási lehetőségről.

A kérelmek elbírálása során a jövedelem vizsgálatán túl figyelembevételre kerül az ápoló személy lakcíme, illetve az ápolás helyének címe, valamint a szükséges ápolási feltételek megléte. A támogatási összeg egy éves időtartamra **25.650,- Ft/hó**.

2015. IV. negyedévben **1 db új kérelem került benyújtásra**. A támogatás megállapításra került, a kifizetett összeg **25.650,- Ft**.

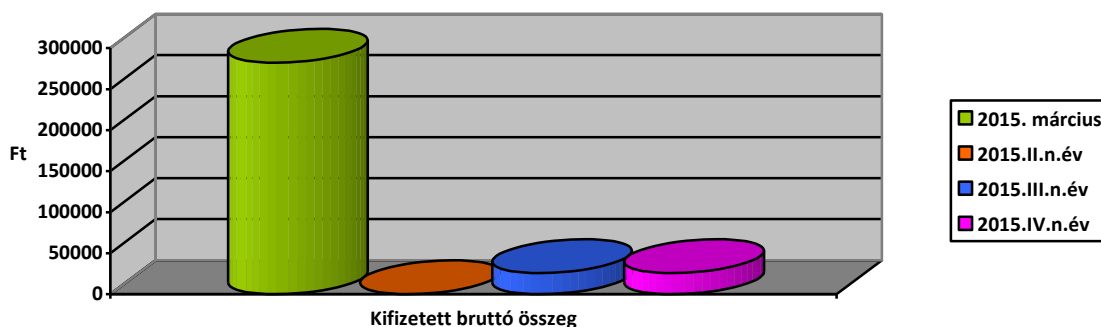
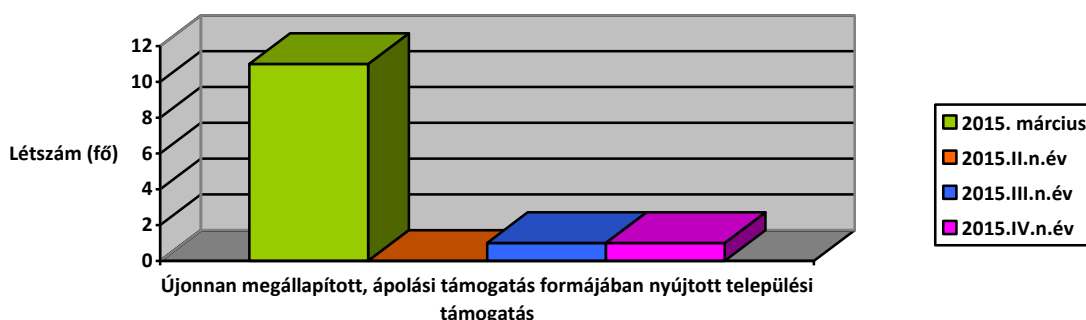

4. Rendkívüli települési támogatás – eseti támogatás (felnőtt rászorultságra tekintettel)

Az Szt. 2015.03.01-jén hatályba lépő változásai értelmében a korábban átmeneti segélyként nyújtott, **felnőtt rászorultságra tekintettel megállapítható önkormányzati segélyt** a továbbiakban rendkívüli települési támogatásként, azon belül eseti támogatásként lehet megállapítani. A Képviselő-testület 2015.02.26-ai ülésén döntött **eseti támogatás formájában nyújtható rendkívüli települési támogatás** megállapításának és folyósításának feltételeiről. A támogatási formának csak a neve változott, az továbbra is átmenetileg nehéz anyagi helyzetbe került személy(ek) kiadásainak mérsékléséhez, közüzemi díjak támogatásához, eseti gyógyszerkiadás mérsékléséhez nyújtható, esetenként.

2015. IV. negyedévben **22 fő** nyújtott be rendkívüli települési támogatás iránti **kérelmet**, ebből

- **19 fő részesült** támogatásban, melynek összege összesen: 307.500,- Ft.
- **2 fő kérelmező** esetében a rendkívüli élethelyzet nem állt fenn, ezért kérelmük elutasításra került,
- **1 fő kérelmezőnél** az eljárás áthúzódott 2016. évre

Az előző évekhez hasonlóan, 2015. december hónapban minden biatorbágyi lakcímmel rendelkező 85 év feletti lakos (219 fő) egyszeri 5.000,- Ft rendkívüli támogatásban részesült, melynek összege: 1.095.000,- Ft.

A megállapított, kiutalt támogatások nagysága 5.000,- Ft-tól 57.500,- Ft-ig terjedt. A kérelmeket megvizsgálva, továbbra is jellemző:

- ❖ a családban többen munkanélküliek,
- ❖ a kérelmezők családjában az egy főre jutó havi nettó jövedelem nagysága már eléggé szórt (már nemcsak a nagyon alacsony jövedelműek fordulnak anyagi segítségért a Hivatalhoz),
- ❖ mindennapi megélhetéshez szükséges dolgok beszerzése is anyagi gondot jelent,
- ❖ egyszeri nagyobb kiadás (betegség, gyógyászati segédeszköz megvásárlása).

Ebben a negyedévben összesen 237 fő részesült rendkívüli települési támogatásban, összesen 1.402.500,- Ft összegben.

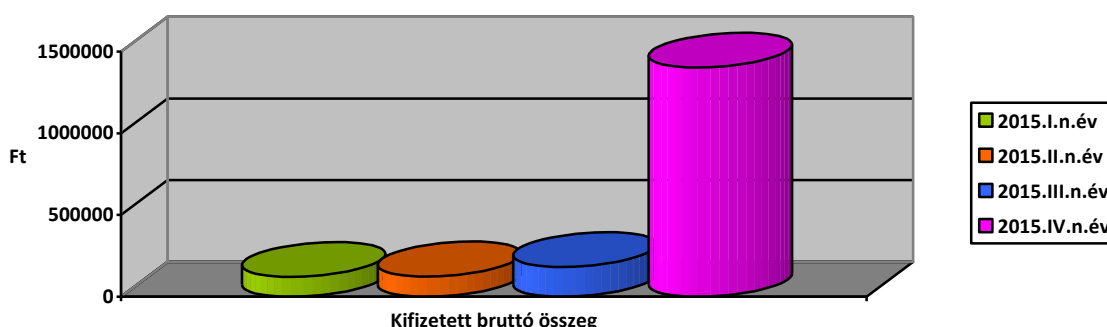
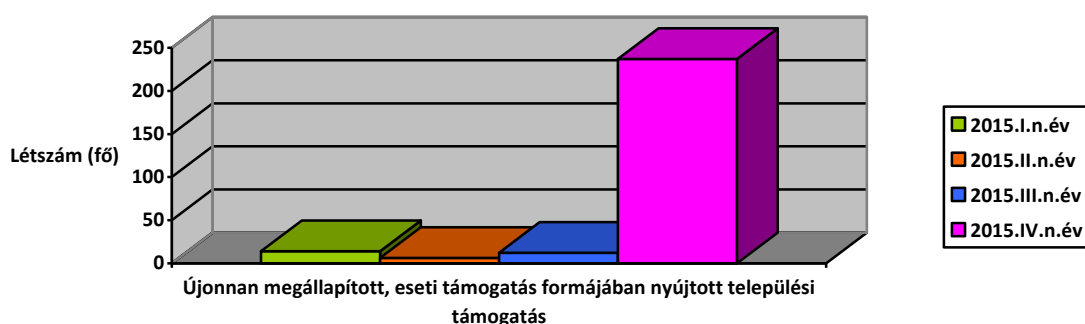

5. Rendkívüli települési támogatás – eseti támogatás (gyermek és fiatal felnőtt rászorultságra tekintettel)

Az Szt. 2015.03.01-jén hatályba lépő változásai értelmében a korábban átmeneti jelleggel nyújtott, **gyermeket gondozó család rászorultságra tekintettel megállapítható önkormányzati segílyt** a továbbiakban rendkívüli települési támogatásként, azon belül eseti támogatásként lehet megállapítani.

A Képviselő-testület 2015.02.26-ai ülésén döntött **eseti támogatás formájában nyújtható rendkívüli települési támogatás** megállapításának és folyósításának feltételeiről. A támogatási formának csak a neve változott, az továbbra is átmenetileg nehéz anyagi helyzetbe került család kiadásainak mérsékléséhez, gyermek és fiatal felnőtt rászorultságára tekintettel nyújtható, esetenként.

2015. IV. negyedévben **22 fő** nyújtott be rendkívüli települési támogatás iránti kérelmet. Ebből:

- **1 család** (1 gyermek) esetében az **eljárás megszüntetésre** került, mert a kérelmező a hiánypótlási felhívásnak nem tett eleget,
- **21 családban** összesen **38 gyermek** részesült rendkívüli települési támogatásban **258.000,- Ft** összegben.

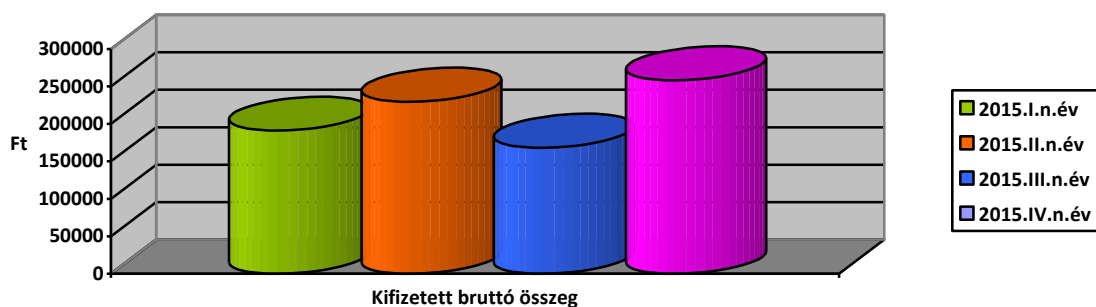
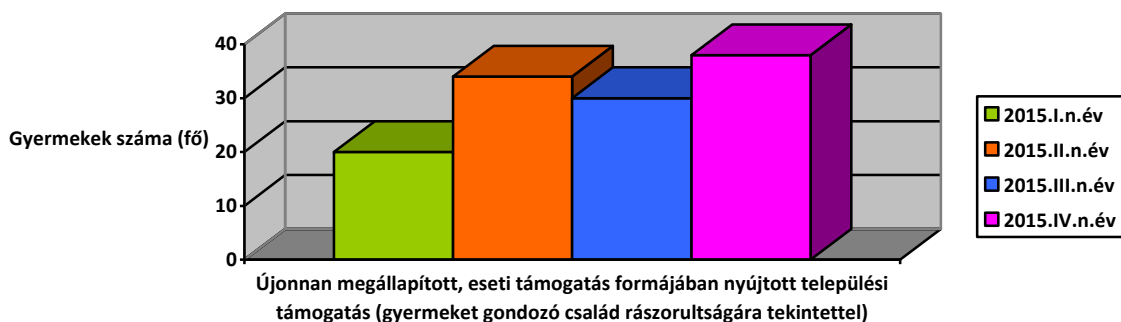

6. Rendkívüli települési támogatás – temetési támogatás

Az Szt. 2015.03.01-jén hatályba lépő változásai értelmében a korábban temetési költségekhez történő hozzájárulás címen nyújtott **önkormányzati segélyt** a továbbiakban rendkívüli települési támogatás néven lehet megállapítani.

A Képviselő-testület 2015.02.26-ai ülésén döntött **temetési támogatás formájában nyújtható rendkívüli települési támogatás** megállapításának és folyósításának feltételeiről. A támogatási forma nyújtásának feltételei szinte változatlanok, továbbra is az eltemetettő temetési kiadásainak mérsékléséhez nyújt segítséget.

A támogatás összege: az elhunyt temetőben történő eltemettetése esetén legalább 62.700,- Ft, amennyiben a temetési költség a temetőben történő sírba helyezést, illetve urnaelhelyezést nem foglalja magában, legalább 28.500,- Ft.

Temetési támogatás iránti **kérelmet** 2015. IV. negyedévben **10 fő** nyújtott be Hivatalunkhoz, melyből:

- **9 fő** részesült segélyben, összesen **900.300,- Ft** összegben,
- **1 kérelmező** esetében a kérelem elutasításra került jövedelemhatár túllépése miatt.

2015. IV. negyedévben a temetési költségekre tekintettel megállapított rendkívüli települési támogatások összege: 900.300,- Ft volt.

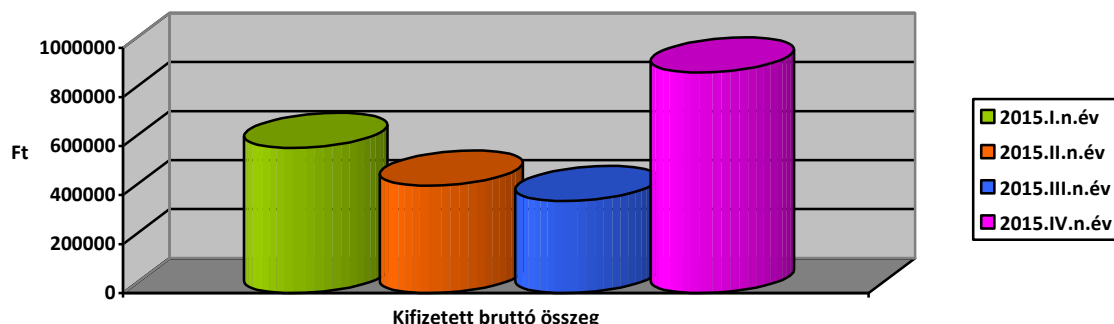
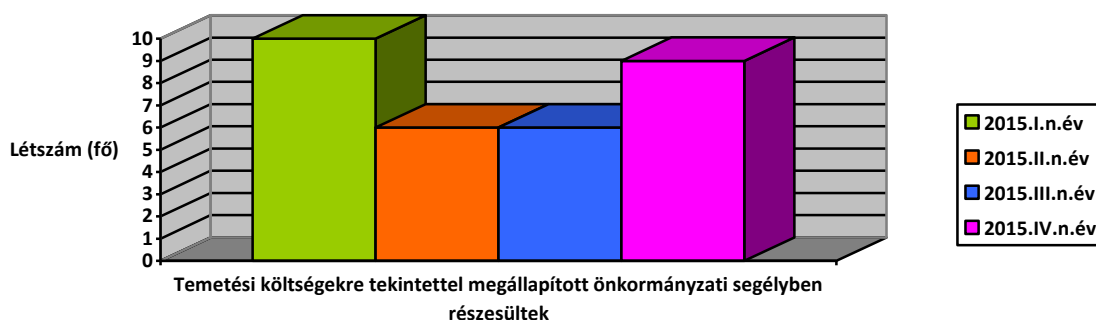

7. Kamatmentes szociális kölcsön

A kamatmentes szociális kölcsön önként vállalt feladata Biatorbágy Város Önkormányzat Képviselő-testületének, amelynek a megállapításával a kérelmezőt a hivatalban jegyzőkönyvezett megállapodás szerinti ütemezésben visszafizetési kötelezettség terhel. Ennek érvényesítése érdekében az Igazgatási Osztály együttműködik a Pénzügyi Osztállyal.

A helyi szociális Rendelet értelmében kamatmentes szociális kölcsön adható

- közüzemi díjtartozás megfizetésére, amennyiben a tartozás meghaladja az 50.000,- forintot
- temetési költségek megelőlegezésére
- elemi kár esetében
- kivételes méltánylást érdemlő esetben.

2015. IV. negyedévében **2 db** kamatmentes szociális kölcsön megállapítása iránti **kérelem került benyújtásra** Biatorbágy Város Polgármesteréhez. Az egyik kérelmező esetében 228.000,- Ft összegben került megállapításra a támogatás, kérelmező hitelintézettel kötött lakáscélú kölcsönszerződéséből fennálló hátralék megfizetéséhez való hozzájárulás jogcímén, a másik esetben kérelmező hozzátartozójának temetési költségeihez való hozzájárulás jogcímén, 120.000 Ft összegben, 2015. IV. negyedévben tehát **összesen 348.000,- Ft összegben**.

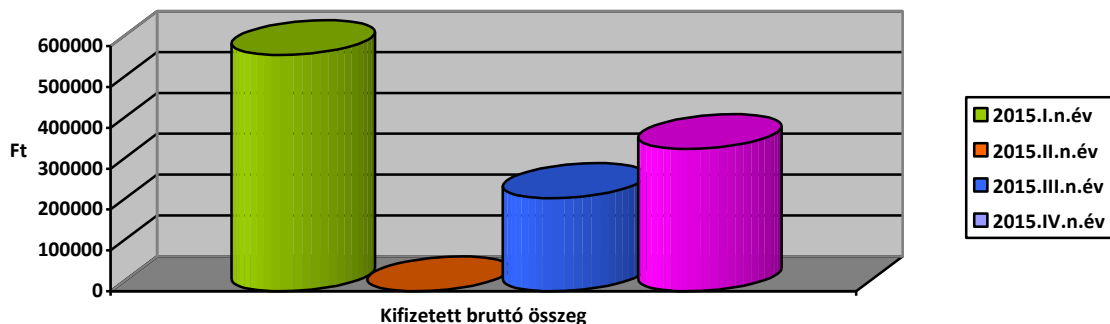
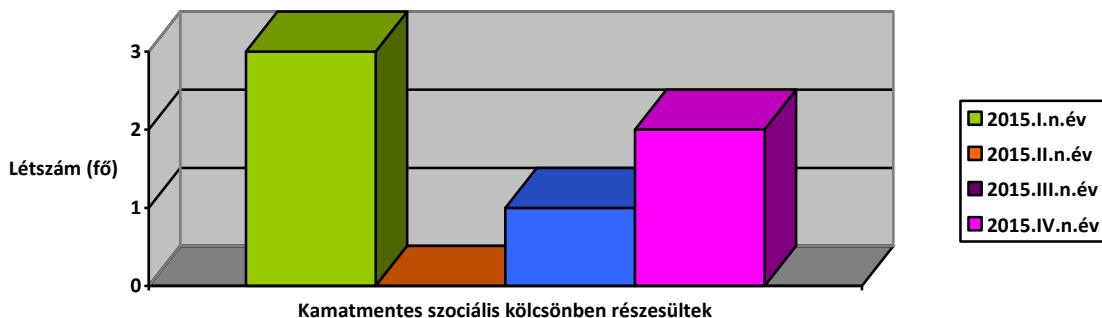

8. Gyermekszületési támogatás:

A gyermekszületési támogatás gyermekenként nyújtható összege 30.000,- Ft.

2015. IV. negyedévében **13 db** gyermekszületési támogatás iránti **kérelmet** nyújtottak be Biatorbágy Város Polgármesteréhez. Ebből:

- **2 család** (2 gyermek) esetében a kérelem **elutasításra került**, mert a gyermek első lakóhelye nem Biatorbágy közigazgatási területén volt, illetve a család egy főre eső jövedelme meghaladta a rendeletben előírt jövedelemhatárt,
- **11 család** (11 gyermek) esetében **a támogatás megállapításra került**.

A megállapított és kiutalt gyermekszületési támogatás összege 2015. IV. negyedévben: **330.000,- Ft.**

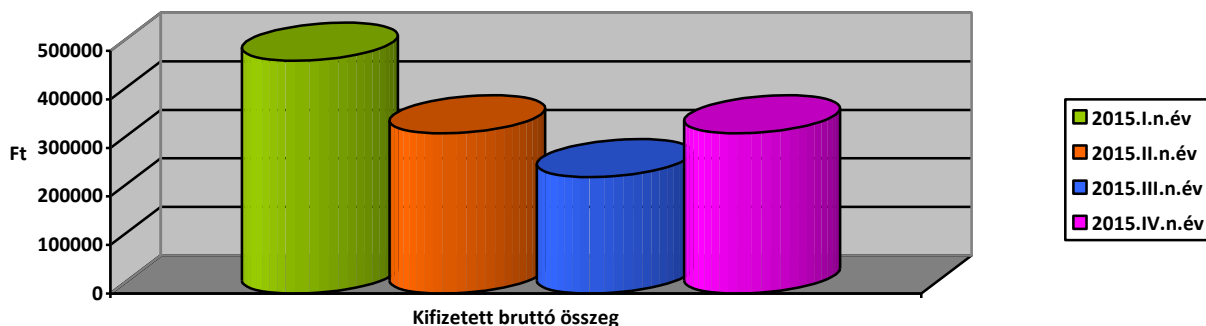
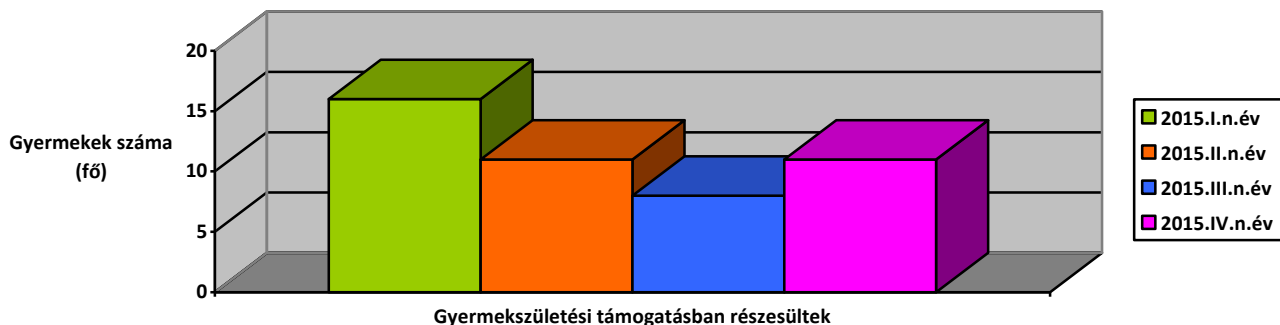

RÁSZORULTSÁGTÓL FÜGGŐ TERMÉSZETBENI ELLÁTÁSOK

9. Települési támogatás – hátralékkezelési támogatás

A Szt., illetve helyi rendelet alapján 2015.02.28-ig **adósságkezelési szolgáltatás** nyújtására volt lehetőség azon szociálisan rászorult személyek részére, akik lakhatással kapcsolatos kiadásaikhoz kapcsolódó adósságot halmoztak fel. Az Szt. 2015.03.01-jén hatályba lépő változásai értelmében ez a támogatási forma ettől az időponttól nem állapítható meg, ugyanakkor a törvény lehetőséget biztosított az önkormányzatok részére, hogy helyi rendeletükben ugyanazon célra települési támogatást nyújtsanak.

A Képviselő-testület 2015.02.26-ai ülésén döntött **hátralékkezelési támogatás formájában nyújtható települési támogatás** megállapításának és folyósításának feltételeiről. A támogatási formának szinte csak a neve változott.

2015. IV. negyedévben hátralékkezelési támogatás tárgyában **kérelem nem került beadásra.**

10. Köztemetés

A közköltésen történő eltemetés elrendelése, illetve a temetési költség megtérítésére vonatkozó kötelezés a haláleset helye szerint illetékes Polgármester hatáskörébe tartozik. A fentiekben szabályozottak szerint Biatorbágyon 2015. IV. negyedévében **köztemetés elrendelésére nem került sor.**

11. Szociális étkezés:

11.1. Intézményi étkezési térítési díjkezdvezmény (gyermek):

2015. IV. negyedében **9 db** intézményi étkezési térítési díjkezdvezmény iránti új kérelmet **terjesztettek elő** Biatorbágy Város Polgármesteréhez. Ebből:

- **2 család** (5 gyermek) esetében a kérelem **elutasításra került**, mert a család egy főre eső jövedelme meghaladta a rendeletben előírt jövedelemhatárt,
- **2 család** (3 gyermek) esetében az **eljárás megszüntetésre került**, mert a kérelmező a hiánypótlási felhívásnak nem tett eleget,
- **5 család** (8 gyermek) részére az intézményi étkezési térítési díjkezdvezmény **100 %-os mértékben került megállapításra.**

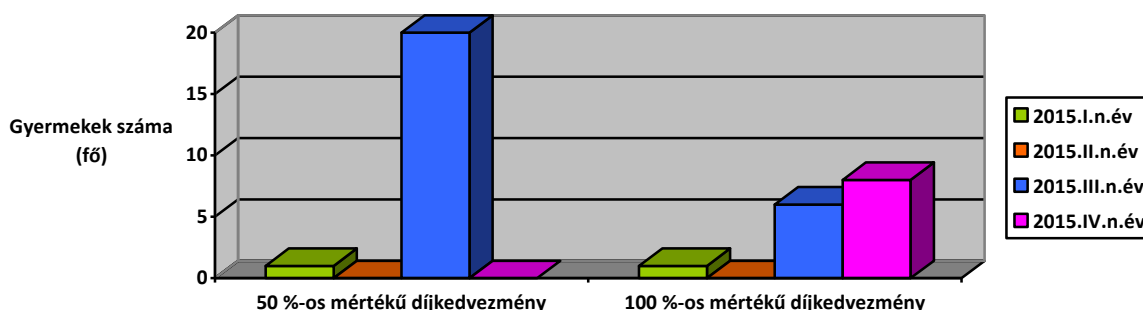

11.2. Étkeztetés (felnőtt korú):

Az étkeztetés keretében azoknak a szociálisan rászorultaknak a legalább napi egyszeri meleg étkezéséről kell gondoskodni, akik azt önmaguk, illetve eltartottjaik részére tartósan vagy átmeneti jelleggel nem képesek biztosítani, különösen:

- koruk,
- egészségi állapotuk,
- fogyatékoságuk, pszichiátriai betegségük,
- szenvedélybetegségük, vagy
- hajléktalanságuk miatt.

Az étkeztetést az étel elvitelének lehetővé tételével, illetve lakásra szállításával kell biztosítani. Az önkormányzat, mint intézményfenntartó ingyenes ellátásban részesíti azt az ellátottat:

- aki jövedelemmel nem rendelkezik,
- étkeztetés és házi segítségnyújtás esetében, akinek a családja jövedelemmel nem rendelkezik.

A lakáson történő étkeztetés térítési díja a kiszállítás költségét is tartalmazza. Ha az étel lakásra történő kiszállítása közös háztartásban élő személyek részére történik, a kiszállításért fizetendő térítési díjat csak egy személyre lehet megállapítani.

Biatorbágy Város Képviselő-testülete a személyes gondoskodást nyújtó ellátásokról szóló 9/2009. (10. 30.) Ör. számú rendeletét módosította a 4/2010. (03. 30.) Ör. számú rendeletével. Az étkezési térítési díj az alábbiak szerint lett megállapítva:

2015. IV. negyedévben:

- I. Kategória: 19-19 fő mentesült a díj fizetése alól (1173 adag étel),
- II. Kategória: 2-2 fő részesült mintegy 40 %-os kedvezményben (86 adag étel),
- III. Kategória: 3-3 fő részesült mintegy 20 %-os kedvezményben (192 adag étel).

2015. IV. negyedévben erre kifizetett összeg: 924.324,- Ft, mely havonta átlagosan: 308.108,- Ft.

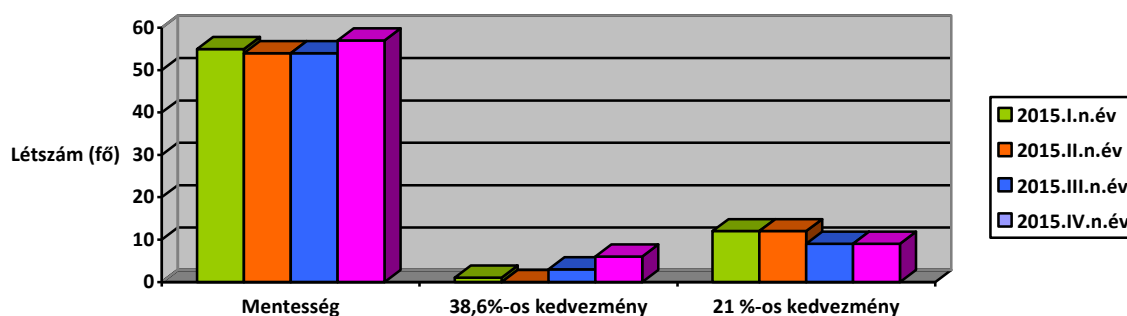

12. Tüzelő támogatás

Biatorbágy Város Képviselő-testülete 2012 decemberében döntött a természetben nyújtott szociális ellátások „tüzelő segély” támogatási formával történő kiegészítéséről. A támogatás iránti kérelmet tárgyév szeptember 15. és az azt követő év március 15. között lehet benyújtani.

A Polgármester egyedi elbírálás alapján állapít meg természetben nyújtott tüzelő támogatást annak a személynek, akinek jövedelme a Rendeletben meghatározott jövedelemhatárt nem haladja meg. Ez a támogatási forma egy fűtési szezonban (szeptembertől áprilisig) egy alkalommal adható.

A támogatás mértéke mintegy 0,5 m³ hasogatott tűzifa, melynek házhozszállítását a Polgármesteri Hivatal Városgondnoksága végzi. (Tüzelőanyag vásárlásához továbbra is lehet felnőtt rászorultságra tekintettel megállapítható pénzbeli önkormányzati segítyt igényelni, 6 hónapon belül azonban a kétféle támogatás – pénzbeli és természetbeni – nem állapítható meg.)

2015. IV. negyedévben **7 fő nyújtott be tüzelő támogatás iránti kérelmet**. Ebből:

- **6 fő** esetében **megállapító** határozat született,
- **1 fő esetében** az eljárás **megszüntetésre** került, mivel a kérelmező visszavonva kérelmét másfajta segélyezési formát vett igénybe.

A támogatottak részére 0,5 kaloda fa lett megítélve, melynek értéke kiszállítással együtt 15.450,- Ft. Így 2015. IV. negyedévben a fenti támogatási forma összesen 92.700,- Ft-ot tett ki.

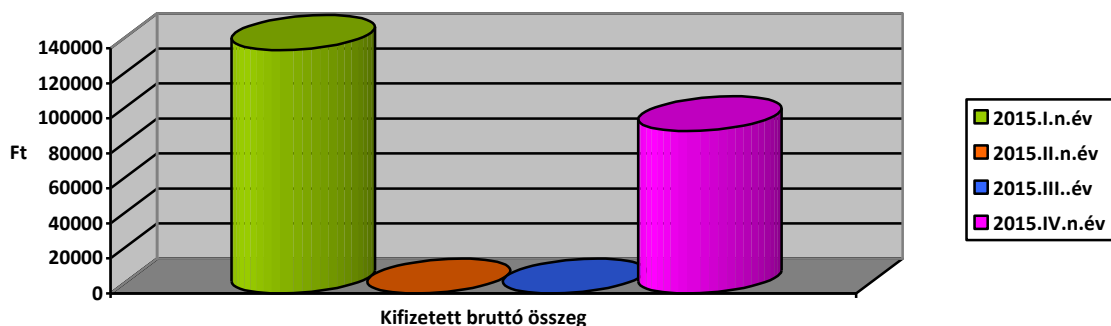
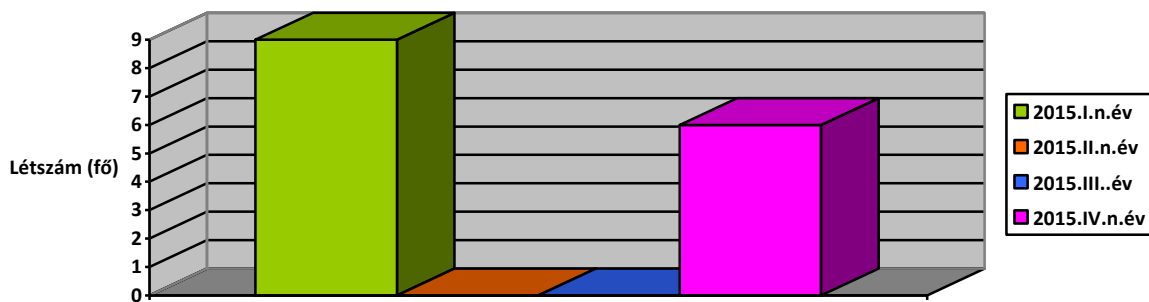

Biatorbágy, 2016. január 11.

Tarjáni István s.k.
polgármester

Összeállította: Igazgatási Osztály
Felelős: Pomaházi Krisztina igazgatási osztályvezető

**Biatorbágy Város Önkormányzat Képviselő-testülete Egészségügyi és
Szociális Bizottságának
.../2016. (I.18.) számú határozata**

**a Polgármester által átruházott hatáskörben, 2015. IV. negyedévben, szociális
ügyekben hozott döntésekről szóló beszámoló jóváhagyásáról**

Biatorbágy Város Önkormányzat Képviselő-testületének Egészségügyi és Szociális Bizottsága megtárgyalta a Polgármester által átruházott hatáskörben, 2015. IV. negyedévben, szociális ügyekben hozott döntésekről szóló beszámolót.

Biatorbágy Város Önkormányzat Képviselő-testületének az egyes pénzbeli és természetben nyújtott szociális ellátásokról szóló 7/2009. (10.30.) Ör. számú rendeletének 3. § (3) bekezdése, valamint Biatorbágy Város Önkormányzata Szervezeti és Működési Szabályzatáról szóló 3/2011. (02.25.) Ör. számú rendeletének 27. §, valamint 47. §-ában foglaltak alapján Biatorbágy Város Önkormányzat Képviselő-testületének Egészségügyi és Szociális Bizottsága a beszámolót jóváhagyja.

Bodorkos Ádám
elnök